



Resumo Público do Plano de
MANEJO FLORESTAL 2026
Florestal Gateados S.A.

Resumo Público do Plano de MANEJO FLORESTAL 2026

A Florestal Gateados elabora o Plano de Manejo Florestal considerando os controles e monitoramentos, ou alterações significativas nas operações florestais, a fim de manter o compromisso de longo prazo aos princípios e critérios do Forest Stewardship Council® - FSC®.

17ª Edição / Março 2026

Responsabilidade
Planejamento e Pesquisa

Imagens
Arquivo Florestal Gateados

Sumário

Sobre o Resumo	4	14	A Região
Certificação Florestal	5	17	Aspectos Socioeconomicos
Sobre a Florestal Gateados	6	19	Manejo Florestal
Gestão social	10	28	Gestão ambiental
Código de Conduta	10	40	Valorização e Respeito Pelos Profissionais
Resolução de Conflitos	11	43	Indicadores de Manejo Florestal
Política Anticorrupção	11	46	Diálogo operacional
Área de Atuação Florestal	12	47	Comunicação com Partes Interessadas

Sobre o **Resumo**

O Resumo Público do Plano de Manejo da Florestal Gateados tem como finalidade disponibilizar à sociedade e às partes interessadas uma síntese das operações realizadas, bem como da política social e de sustentabilidade adotada pela empresa. Trata-se de um documento que consolida as principais diretrizes do manejo florestal responsável desenvolvido nas áreas de atuação da Florestal Gateados.

Compromisso com o manejo florestal responsável, certificado FSC®, desde 2010.

Este Resumo Público é baseado nos princípios e critérios da certificação florestal FSC® – Forest Stewardship Council® (Conselho de Manejo Florestal). As Unidades de Manejo Florestal (UMF) inseridas no escopo da certificação possuem os códigos SCS-FM/COC-00126P e FSC-C100033. Este documento é encaminhado por e-mail às principais partes interessadas: sociedade, poder público, órgãos ambientais, comunidades, colaboradores e prestadores de serviço.



Informações adicionais, dúvidas, críticas e sugestões que eventualmente possa surgir durante a leitura podem ser encaminhadas por meio dos canais de contato apresentados na página nº 47.

Boa leitura!

Certificação Florestal

Para atestar as práticas de manejo florestal responsável, a empresa firmou um Termo de Compromisso com o FSC® - Forest Stewardship Council®, conforme princípios e critérios da norma, implementando as melhorias necessárias para o seu integral atendimento e acompanhando a evolução dos indicadores que definem o manejo florestal responsável.

O selo FSC é uma garantia de origem. Ele atesta que a madeira utilizada num produto é oriunda de uma floresta manejada de forma ambientalmente adequada, socialmente benéfica e economicamente viável, com o cumprimento de todas as leis vigentes e aplicáveis.

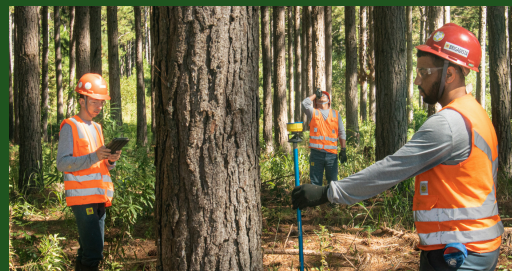

Manejo florestal responsável conforme os Princípios FSC®:

1. Cumprimento das Leis.
2. Direitos dos Trabalhadores e Condições de Trabalho.
3. Direitos dos Povos Indígenas.
4. Relações com a Comunidade.
5. Benefícios da Floresta.



6. Valores e Impactos ambientais.
7. Planejamento do Manejo.
8. Monitoramento e Avaliação.
9. Altos Valores de Conservação.
10. Implementação das Atividades de Manejo

Sobre a Florestal Gateados

A Fazenda dos Gateados teve origem em 1899, a partir da aquisição de terras adjacentes com recursos provenientes de tropeadas de gado, muares e cavalos realizadas entre o Rio Grande do Sul e o estado de São Paulo. Essas tropeadas eram conduzidas pelo Sr. Firmino da Silva Rosa, que possuía uma tropilha de cavalos de pelagem amarelo-queimado, conhecida regionalmente como “pelagem gateado”, denominação que deu origem ao nome da fazenda.

A Florestal Gateados S.A. é uma empresa brasileira que tem como base de seu negócio o manejo florestal e a comercialização de toras, com o compromisso de ser reconhecida pela excelência no manejo florestal responsável.

Com o passar do tempo, passou a ser denominada “Tropilha dos Gateados”, que mais tarde resultou na propriedade “Fazenda dos Gateados”. A Fazenda dos Gateados tinha como principal atividade a pecuária extensiva nas áreas de campo até 1980, o extrativismo de *Araucária angustifolia* até 1989, produção de leite até 1993 e o gado de corte até 1994.



Início da aquisição de terras



1899

Início dos plantios de *Araucária angustifolia*



1979

Início dos plantios de *Pinus spp.*



1981

Início de parerías com Universidades - Freiburg e UFPR



1986

Suspensão de extração de madeira em floresta nativa



1989

Fim das atividades de produção de leite



1993

Fim das atividades de produção de gado de corte



1994

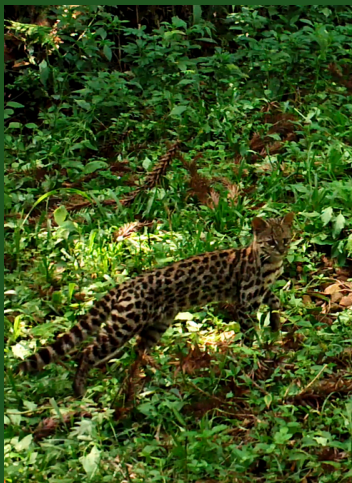

Temos uma atuação baseada no estabelecimento de florestas plantadas de Pinus com as melhores práticas de manejo disponíveis.



A Florestal Gateados concilia a preservação do meio ambiente e viabilidade econômica, estabelecendo relações justas com seus colaboradores e com a sociedade. Mantém mais de 140 colaboradores diretos e investe há mais de 40 anos no uso sustentável dos recursos naturais a partir do estabelecimento de florestas plantadas, principalmente de espécies dos gêneros *Pinus*, *Araucaria* e *Eucalyptus*.

Produzimos insumos para indústrias dos mais diversos segmentos, fomentando o uso da madeira para mais de 30 finalidades. Temos uma atuação responsável que tem como base o cultivo de árvores com as melhores práticas de manejo.



Missão

Gerar desenvolvimento por meio de produtos florestais, respeitando o meio ambiente.

Valores

Visão

Ser referência em produtos florestais de qualidade e manejo sustentável, proporcionando oportunidade de crescimento aos colaboradores e retorno econômico.

Exelência

Trabalhar em busca da melhoria contínua e desempenho reconhecido como referência. Estar comprometido e envolvido com o que faz, dando o melhor de si.

Bom senso

Tomar a decisão baseada no equilíbrio e discernimento, ter entendimento e agir com equidade.

Diversidade

Buscar novas oportunidades de ação e soluções. Estender esse valor para o relacionamento interpessoal, saber ouvir e dialogar, percebendo o outro como igual, respeitando as diferenças e sabendo que elas criam oportunidade de desenvolvimento e integração.

Sinergia

Esforço de todos para atingir e superar os objetivos pessoais e da empresa.

Solidez

Desenvolver um trabalho seguro, estável e sério. Agir de forma equilibrada e ética.

Profissionalismo

Manter um ambiente de trabalho onde cada colaborador, além da competência técnica, imprime um sentido ético à suas ações e compromete-se a desenvolver um trabalho em prol de melhores resultados para a empresa.

Honestidade

Agir com dignidade, transparência, verdade e bom caráter. É representado pelo comportamento íntegro e bom procedimento.



***Somos referência em
Manejo Florestal***

Gestão social

A Florestal Gateados preza pela boa relação com a comunidade local e apoia o desenvolvimento cultural, educacional e profissional. Com o objetivo de contribuir com o desenvolvimento da comunidade, a Florestal Gateados participa e apoia eventos e entidades que envolvem as comunidades nas quais está presente, além disso, realiza avaliações contínuas dos impactos sociais. Dentre todas as ações realizadas, destacam-se:

- ✓ Apoio financeiro para ações sociais.
- ✓ Apoio institucional e financeiro ao esporte.
- ✓ Projetos com foco na educação ambiental de crianças e adolescentes da comunidade.
- ✓ Visitas de alunos, pesquisadores, comunidade e demais interessados, na trilha ecológica e áreas de produção, possibilitando o alinhamento teórico-prático.
- ✓ Ações de reconhecimento, auxílio e valorização de colaboradores.
- ✓ Apoio institucional e financeiro na promoção e prevenção da saúde de colaboradores e comunidade local.
- ✓ Auxílio na elevação da escolaridade de colaboradores.



Código de Conduta

A Florestal Gateados possui um Código de Conduta que estabelece diretrizes éticas e comportamentais aplicáveis a todos os seus colaboradores, lideranças, fornecedores e demais partes interessadas. O documento orienta a atuação profissional com base no respeito, na igualdade, na transparência e na responsabilidade socioambiental, promovendo um ambiente de trabalho seguro, saudável e livre de discriminação, assédio ou abuso de poder. O Código também rege as relações com comunidades, clientes, órgãos públicos e sindicatos, assegurando o cumprimento da legislação, a proteção do patrimônio da empresa, a correta gestão das informações e a disponibilização de canais seguros e confidenciais para registro de denúncias.

Resolução de **Conflitos**

A Florestal Gateados S.A. possui uma política que estabelece diretrizes para a prevenção, identificação e resolução de conflitos relacionados às suas atividades, envolvendo colaboradores, prestadores de serviço, comunidades locais e demais partes interessadas. A empresa disponibiliza canais formais e informais para o registro de reclamações, sugestões ou manifestações, garantindo que todas as demandas sejam analisadas e tratadas de forma ética, imparcial e transparente. Sempre que possível, a resolução dos conflitos é conduzida por meio do diálogo e da negociação entre as partes envolvidas, buscando soluções justas e consensuais. O objetivo é promover relações respeitadas, prevenir recorrências e fortalecer o relacionamento com colaboradores, comunidades e demais partes interessadas.

A atuação da Florestal Gateados é guiada por ética, respeito e responsabilidade socioambiental, com compromisso permanente com a integridade e a transparência em todas as relações.



Política **Anticorrupção**

A Política Anticorrupção da Florestal Gateados adota tolerância zero a qualquer forma de corrupção, suborno, fraude ou obtenção de vantagens indevidas, aplicando-se a colaboradores, diretores, fornecedores, clientes e terceiros. A empresa exige conduta íntegra, transparente e responsável em todas as suas operações, especialmente nas relações com o poder público, proibindo pagamentos indevidos, manipulação de informações ou conflitos de interesse. Irregularidades podem ser denunciadas por meio de canais específicos, com garantia de sigilo, proteção contra retaliações e aplicação das medidas disciplinares cabíveis.

Área de atuação Florestal



Todas as fazendas da Florestal Gateados estão localizadas no município de **Campo Belo do Sul**, no estado de Santa Catarina.

A empresa possui a maior parte de suas propriedades certificadas, assegurando a adoção de práticas de manejo florestal responsável, sendo que as áreas não certificadas também seguem os mesmos padrões de manejo e as políticas ambientais, sociais e econômicas.

Distribuição da Área do Imóvel Rural Total	Total
Área total	13.693
Área de preservação permanente (APP)	1.058
Área de Reserva Legal (RL)	145
Área de Reserva Particular do Patrimônio Natural (RPPN)	4.938
Florestas Nativas	1.055
Benfeitorias Úteis e Necessárias Destinadas à Atividade Rural ¹	378
Reflorestamento (Espécies exóticas ou nativas) ²	5.863
Mineração ³	7
Área Imprestável para a Atividade Rural não Declarada de Interesse Ecológico ⁴	122
Outras áreas ⁵	40
TOTAL NO ESCOPO DE CERTIFICAÇÃO	13.606
Produtos Vegetais ⁶ (fora de escopo)	87

Legenda:

¹ Estradas, aceiros, infraestrutura, margem de estradas

² *Pinus, Araucaria*, e outros gêneros

³ Cascalheiras e Pedreiras

⁴ Afloramento rochoso

⁵ Campo

⁶ Agricultura

A UMF da Florestal Gateados possui uma base florestal de 13,7 mil ha, dos quais cerca de 7,2 mil hectares são destinados à conservação.



A Região

Estamos inseridos no domínio da Floresta Ombrófila Mista ou Floresta de Araucárias, que abriga grande diversidade biológica.

SOLO

A geologia da região está inserida na área de ocorrência das rochas da Formação Serra Geral, sendo constituída essencialmente por uma sequência vulcânica composta por rochas de composição básica a ácida. A maior parte das áreas de plantio da Florestal Gateados encontra-se em altitudes entre 800 e 1.000 m acima no nível do mar, com predomínio de relevos ondulados.

CLIMA

De acordo com a classificação climática de Köppen, a região apresenta clima do tipo Cfb, mesotérmico, subtropical úmido, com verões frescos, ausência de estação seca definida e ocorrência de geadas severas. A precipitação anual varia entre 1.300 e 2.400 mm. A temperatura média anual situa-se entre 12 e 19 °C, com média mínima de 6,5 °C e média máxima que pode atingir 31 °C. A mínima absoluta registrada é de até -12 °C, podendo ocorrer neve de forma esporádica.

HIDROLOGIA

As áreas da empresa estão inseridas na Bacia Hidrográfica do Rio Uruguai, mais especificamente na sub-bacia do Rio Pelotas, pertencente à Região Hidrográfica 4 – Planalto de Lages.



FAUNA E FLORA

Nossas fazendas possuem remanescentes capazes de contribuir para a conservação de várias espécies, em especial daquelas endêmicas do bioma.

A caracterização do ambiente natural presente nas áreas de atuação da Florestal Gateados se dá por meio de monitoramentos da fauna e flora.

Os trabalhos buscam identificar as espécies da fauna e flora local, possibilitando mapear os habitats das espécies endêmicas, raras e ameaçadas de extinção.

O Programa de Monitoramento da Biodiversidade tem um ciclo de seis anos, monitorando um grupo faunístico a cada dois anos, com incursões que avaliam todas as estações do ano. Já o monitoramento de flora ocorre a cada quatro anos e envolve resultados de pesquisas em parcerias com universidades e instituições de pesquisa.



Araucária angustifolia



Tillandsia spp



Cerdocyon thous

Unidades de conservação em Santa Catarina

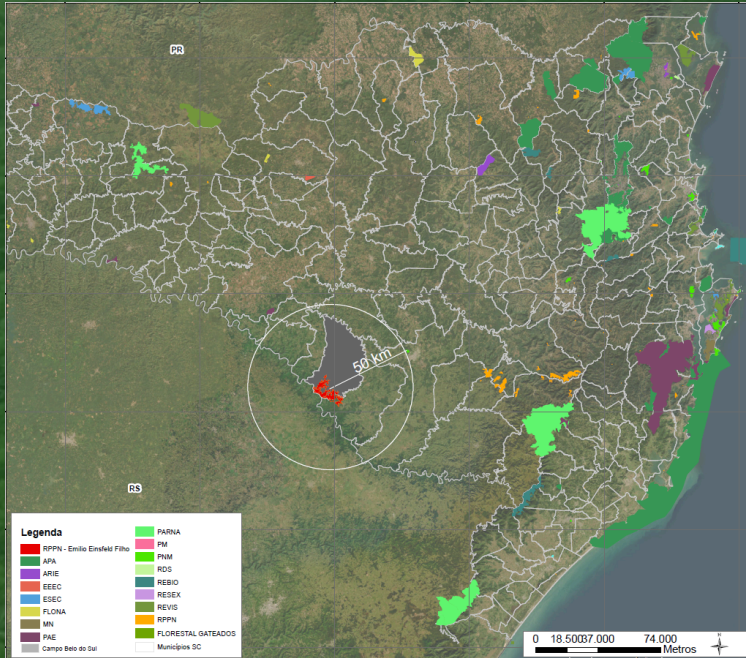

UNIDADES DE CONSERVAÇÃO

Os remanescentes de vegetação nativa, aliados às áreas de plantios florestais manejados, desempenham um papel fundamental no conjunto de ações voltadas à conservação da biodiversidade em escala local, estadual e regional. Esses ambientes contribuem para a manutenção de habitats, a proteção de recursos hídricos, a conectividade ecológica entre fragmentos florestais e a conservação de espécies da fauna e flora.

No contexto do estado de Santa Catarina, tais áreas complementam a rede de unidades de conservação, fortalecendo a paisagem como um todo e ampliando a efetividade das estratégias de proteção ambiental.

Aspectos Socioeconômicos

CONDIÇÕES SOCIOECONÔMICAS DA REGIÃO E PERFIL DAS ÁREAS ADJACENTES

A caracterização e identificação dos principais aspectos socioeconômicos e culturais presentes em Campo Belo do Sul subsidiam as atividades desenvolvidas pela empresa. Com esse objetivo, são realizadas pesquisas de campo periódicas, visando à atualização contínua da caracterização das comunidades afetadas e influenciadas pelas operações florestais.

As áreas adjacentes às fazendas são compostas predominantemente por atividades agrícolas, com destaque para a pecuária e as lavouras, além de reflorestamentos de menor escala. Os principais indicadores socioeconômicos são apresentados a seguir.

INDICADORES SOCIOECONÔMICOS	MUNICÍPIO
	Campo Belo do Sul
Nº habitantes [2025]	7.324
PIB Município ¹ (mil reais)	R\$333.003,00
PIB per capita ² (reais)	R\$55.322,62
% Taxa de escolarização (6 - 14 anos de idade) [2022]	99,60%
Taxa de mortalidade infantil ³ (%) [2023]	0,00
IDHM [2010] ⁴	0,641
IDEB Anos finais do ensino fundamental (Rede pública) [2023]	4,20
IDEB Anos iniciais do ensino fundamental (Rede pública) [2021]	5,4

Fonte: Prefeitura Municipal de Campo Belo do Sul; IBGE 2022.

1) Produto Interno Bruto (PIB) municipal é estruturado a partir da distribuição pelos municípios do valor adicionado das principais atividades econômicas: agropecuária, indústria e serviços, do dummy financeiro e impostos.

2) O PIB per capita é o Produto Interno Bruto Municipal dividido pela quantidade de habitantes.

3) N° de óbitos para cada 1.000 nascidos vivos

4) O Índice de Desenvolvimento Humano Municipal (IDH-M) visa medir o nível de desenvolvimento humano dos municípios a partir de indicadores de educação (alfabetização e taxa de matrícula), longevidade (esperança de vida ao nascer) e renda (PIB per capita). O índice varia de zero (nenhum desenvolvimento humano) a um (desenvolvimento humano total).

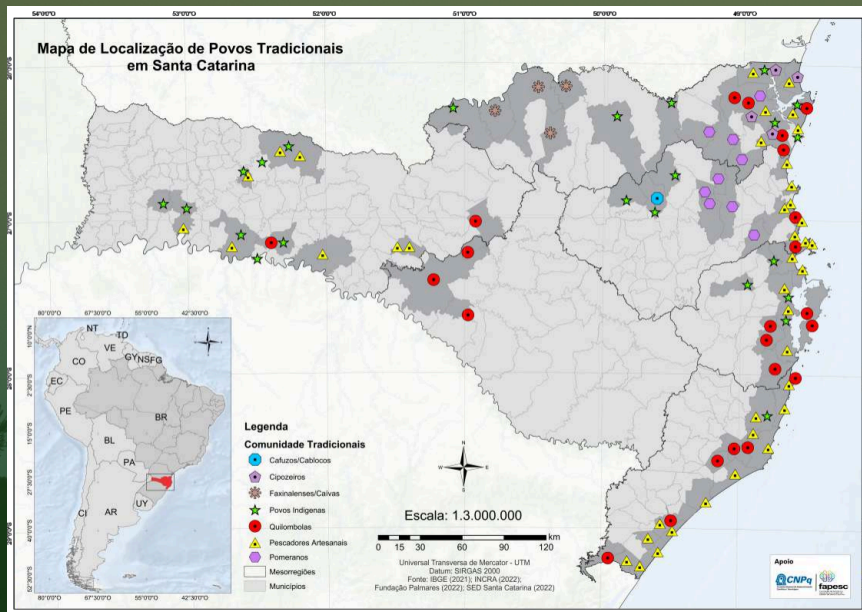

COMUNIDADES TRADICIONAIS

O estado de Santa Catarina é caracterizado pela presença de diversas comunidades tradicionais, como pescadores artesanais, povos ciganos e outros grupos que possuem modos de vida próprios, fortemente vinculados ao território e ao uso sustentável dos recursos naturais. O reconhecimento e a consideração desses grupos são fundamentais no âmbito do manejo florestal responsável, que preconizam o respeito aos direitos sociais, culturais e territoriais.

Nesse contexto, com base em levantamentos e consultas a bases oficiais, verifica-se que nas áreas de atuação da Florestal Gateados, situadas em Campo Belo do Sul, não há registro de ocorrência de povos ou comunidades tradicionais, não sendo identificados impactos diretos e indiretos sobre esses grupos.

Manejo Florestal

O manejo florestal da Florestal Gateados tem como objetivo ser reconhecido pela excelência, com florestas de *Pinus*, *Araucária*, *Eucalyptus*, entre outros gêneros de alta produtividade e elevado padrão de qualidade. Seguimos os seguintes princípios de sustentabilidade:

Atuar como fornecedor de madeira nos mercados de serraria, laminação e celulose, visando promover o uso múltiplo da madeira;

Programar as colheitas anuais conforme a disponibilidade de madeira e da necessidade do mercado consumidor;

Pesquisar e desenvolver material genético superior para atender às condições edafoclimáticas da região e promover a melhoria da produtividade das florestas;

Desenvolver as atividades de forma a melhorar a qualidade ambiental e atenuar eventuais impactos por meio de técnicas adequadas de manejo;

Promover o desenvolvimento e o comprometimento de seus colaboradores, principalmente nos assuntos relacionados às questões ambientais e de manejo dos povoamentos florestais;

Trabalhar com respeito e em parceria com as comunidades envolvidas pelo empreendimento, para oferecer uma contribuição efetiva no processo de desenvolvimento cultural e na melhoria das condições socioambientais.

Manejo Florestal é a administração da floresta para obtenção de benefícios econômicos, sociais e ambientais, respeitando os mecanismos de sustentação do ecossistema. O objetivo é harmonizar produção com a conservação do meio ambiente.

ATIVIDADES DO MANEJO FLORESTAL



PLANEJAMENTO FLORESTAL

O planejamento florestal é uma etapa do manejo na qual são determinados onde, quando, como e quais operações serão realizadas. Utilizando o monitoramento do crescimento da floresta, e com base nas informações dos recursos florestais disponíveis, realizam-se estudos e simulações para definir a taxa anual de colheita, e estratégias de intervenção nas florestas, visando compatibilizar a demanda dos nossos clientes com o manejo sustentável de recursos.

A Florestal Gateados possui diretrizes de operação pautadas em planejamento estratégico com horizontes superiores a 30 anos, com atualizações e revisões periódicas.

CADASTRO FLORESTAL

O cadastro florestal associado ao sistema de informações geográficas (SIG) permite compor o uso do solo das áreas da empresa, servindo como base para o planejamento e execução das operações.

Produção média anual dos plantios em torno de

32 m³ ha⁻¹ ano⁻¹





CONTROLE DE QUALIDADE FLORESTAL

O controle de qualidade possui enfoque preventivo e corretivo, visando a melhoria contínua dos processos, seguindo padrões definidos para cada atividade.

Desde a muda até as toras do corte raso, todas as atividades são avaliadas, prezando pela qualidade do produto final.

PESQUISA E DESENVOLVIMENTO

A Florestal Gateados apoia e realiza pesquisas que compreendem tanto o desenvolvimento e otimização de questões relacionadas à produção quanto da conservação do meio ambiente. Nas áreas da empresa são realizadas pesquisas científicas há mais de 40 anos e, para isso, mantém convênios com diversas universidades e instituições de pesquisa.

Atualmente, a empresa conta com **32 pesquisas ativas** nas áreas de *melhoramento genético, manejo florestal e avaliação de espécies alternativas.*



PRODUÇÃO DE MUDAS E PLANTIO

As mudas florestais são produzidas em viveiros terceirizados, com sementes de material genético de alto desempenho e comprovadamente adaptado à região, oriundo de programas de melhoramento externos e internos.

No preparo de solo, a empresa utiliza a técnica do Cultivo Mínimo, que prepara o solo em faixas na linha de plantio, mantendo maior parte do solo sem revolvimento para manutenção das suas características, evitando erosão e perda de matéria orgânica.

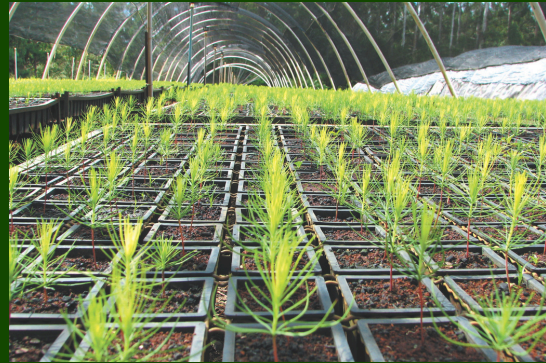

SISTEMA DE MALHA VIÁRIA - ESTRADAS

A malha viária florestal é constituída por estradas, cuja manutenção é definida de acordo com critérios internos, de forma a garantir a trafegabilidade e evitar processos erosivos.

Buscando dar acesso aos plantios, tanto para operação quanto monitoramento e segurança, as estradas têm a construção baseada na otimização de rotas sem reduzir área produtiva ou interferir em áreas de floresta nativa.

Além da construção e manutenção das estradas próprias nas fazendas, a empresa mantém em boas condições as estradas de uso coletivo nas comunidades onde atua.





SILVICULTURA

Consiste em um conjunto de atividades, realizadas desde a fase de preparo do terreno e plantio, até o sétimo ano da floresta.

As atividades da silvicultura são: preparo de solo, plantio, coroamento, roçada manual ou semimecanizada, capina química, controle de formigas cortadeiras, poda, e desbaste pré-comercial.

A poda é parte importante do manejo da Floresta Gateados, que implica no corte dos galhos existentes ao longo do fuste. As podas são realizadas até 3 ou 6 m de altura, com o objetivo de produzir madeira sem nós em 1 ou 2 toras, respectivamente, destinada a usos industriais mais nobres e de maior valor agregado.

A empresa realiza o plantio anual de

350 mil mudas

COLHEITA DA MADEIRA

Assim que as florestas atingem o ponto ideal, são realizadas intervenções de desbaste ou corte raso, nos quais a madeira é colhida para o fornecimento de toras aos clientes da Floresta Gateados. A colheita florestal abrange o processo que vai da colheita da árvore à disposição das toras: corte mecanizado e semimecanizado, traçamento, baldeio, classificação dos sortimentos, carregamento, transporte interno, pesagem e controle de qualidade.

As toras de *Pinus* comercializadas compõem uma gama de 15 sortimentos, definidos com base em seu diâmetro e na presença ou não de nós, produzidos em diversos comprimentos, o que resulta em mais de 70 produtos. Essa diversificação dos produtos ofertados visa atender necessidades específicas de cada cliente.



O volume de colheita em 2025 foi de

173 mil toneladas!



PROTEÇÃO FLORESTAL

O Manejo Integrado de Pragas fundamenta o controle de pragas e doenças, visando identificar espécies que possam apresentar algum potencial de risco às florestas. As principais pragas potenciais causadoras de dano econômico nos povoamentos florestais da empresa são as formigas cortadeiras (gênero *Atta* e *Acromyrmex*) e vespa-da-madeira (*Sirex nictilio*).

SALVAGUARDAS AMBIENTAIS

A Florestal Gateados possui algumas salvaguardas ambientais, visando minimizar os impactos negativos de suas operações florestais. Entre elas, destacam-se:

- Instalação e manutenção de sinalizações de segurança e advertência.
- Segurança patrimonial.
- Mapeamento e restauração ecológica.
- Controle de *Pinus* em Áreas de Preservação Permanente.
- Monitoramento para minimizar impactos ambientais nas operações.
- Proteção de recursos hídricos.
- Pesquisas ambientais em parcerias com universidades.
- Identificação de aspectos e impactos ambientais e sociais do manejo florestal.
- Monitoramento e controle de pragas e doenças.

IDENTIFICAÇÃO E MONITORAMENTO DE IMPACTOS

A Florestal Gateados busca aumentar os efeitos positivos de suas operações e atividades e prevenir, mitigar ou minimizar qualquer impacto negativo, utilizando-se de uma matriz de identificação:

- Levantamento atualizado dos aspectos e impactos socioambientais, envolvendo todas as áreas operacionais para identificar, prevenir e corrigir quaisquer problemas, antes do início das operações.
- Realização de monitoramento de impactos frequentemente para medir a evolução dos processos e avaliar a necessidade de ações corretivas.



A prevenção e o combate aos incêndios florestais recebem grande atenção dos profissionais da Florestal Gateados!

A empresa mantém equipes de brigadistas constantemente treinadas para o combate a incêndios, atuando tanto nas áreas próprias quanto em apoio à comunidade. A proteção dos plantios e áreas de preservação é reforçada por vigilância patrimonial e sistema de câmeras de monitoramento.

A Florestal Gateados possui um Programa de Prevenção e Combate a Incêndios Florestais que abrange todas as suas propriedades e se estende aos vizinhos. O programa é baseado em práticas silviculturais preventivas (como poda e construção de aceiros), sistema de vigilância com monitoramento e patrulhamento terrestre, simulações periódicas, treinamentos contínuos, disponibilização de equipamentos adequados e monitoramento diário do grau de perigo de incêndio, divulgado na portaria da empresa.

Além disso, a atividade de vigilância patrimonial conta com funcionários próprios e terceiros, veículo traçado, motocicletas e rádios de comunicação. As portarias operam 24 horas por dia, controlando a entrada e saída de pessoas. A Polícia Militar Ambiental e Patrulha Rural da Polícia Militar também possuem livre acesso às áreas da empresa, realizando patrulhas frequentes.

Gestão Ambiental

Do total de áreas da empresa, 53% são áreas destinadas à conservação da natureza. As florestas plantadas e infraestrutura totalizam 46% e também contribuem para a preservação do meio ambiente.



Pinheiro brasileiro / *Araucaria angustifolia*



Queixada / *Tayassu pecari*

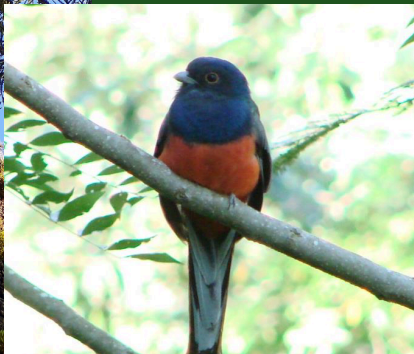

Surucua - Variado / *Trogon surrucura*



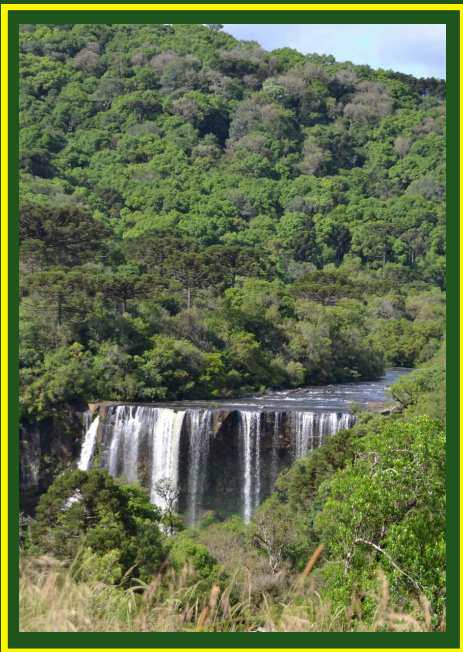

Monitoramentos contínuos geram conhecimento baseado no aprimoramento de técnicas de manejo ambiental, contribuindo para a conservação da biodiversidade local.

A unidade de manejo protege espécies endêmicas, raras e ameaçadas de extinção, reafirmando seu compromisso com a conservação da biodiversidade.



Perereca-de-vidro
Vitreorana uranoscopa

FLORA

Dentre as espécies já registradas nos monitoramentos, o quadro abaixo apresenta as espécies enquadradas pelo nível de risco de extinção na lista oficial da IUCN (International Union for Conservation of Nature) 2026, MMA (Ministério do Meio Ambiente) 2022, CONSEMA/SC (Conselho Estadual do Meio Ambiente) 2014.

Nome científico	Nome popular	Global	BR	SC
<i>Araucaria angustifolia</i>	Pinheiro-brasileiro	CR	EN	CR
<i>Balfourodendron riedelianum</i>	Pau-marfim	EN	-	-
<i>Cedrela fissilis</i>	Cedro	EN	VU	-
<i>Cedrela angustifolia</i>	Cedro-do-brejo	VU	-	-
<i>Dicksonia sellowiana</i>	Xaxim	-	EN	CR
<i>Myrcianthes pungens</i>	Guabiju	EN	-	-
<i>Ocotea catharinensis</i>	Canela-preta	VU	VU	CR
<i>Ocotea porosa</i>	Imbuia	VU	EN	CR
<i>Podocarpus lambertii</i>	Pinheiro-bravo	NT	-	EN
<i>Podocarpus sellowii</i>	Pinheiro-bravo	EN	-	-

CR: criticamente em perigo; EN: em perigo; VU: vulnerável; NT: quase ameaçada e LC: pouco preocupante.

O manejo florestal segue o conceito de mosaico, com plantios de *Pinus*, *Araucaria* e outros gêneros, entremeados com florestas nativas, preservando a biodiversidade.



FAUNA

No ano de 2015 a Gateados deu início ao Programa de Monitoramento da Biodiversidade, considerando os seguintes grupos: avifauna (aves), herpetofauna (anfíbios e répteis) e mastofauna (grandes mamíferos).

Grupo	Nome científico	Nome popular	Global	BR	SC
Anfíbios	<i>Vitreorana uranoscopa</i>	Perereca-de-vidro	LC	-	VU
Aves	<i>Amazona pretrei</i>	Papagaio-charão	VU	VU	EN
	<i>Amazona vinacea</i>	Papagaio-de-peito-roxo	EN	VU	EN
	<i>Anas flavirostris</i>	Marreca-pardinha	LC	-	-
	<i>Leptasthenura striolata</i>	Grimpeirinho	LC	-	-
	<i>Phylloscartes difficilis</i>	Estalinho	LC	-	EN
	<i>Scytalopus iraiensis</i>	Macuquinho-da-várzea	VU	EN	EN
	<i>Spizaetus melanoleucus</i>	Gavião-pato	LC	-	EN
	<i>Spizaetus tyrannus</i>	Gavião-pega-macaco	LC	-	VU
	<i>Sporophila frontalis</i>	Pixoxó	VU	VU	VU
	<i>Xanthopsar flavus</i>	Veste-amarela	EN	VU	CR
	<i>Xolmis dominicanus</i>	Noivinha-de-rabo-preto	VU	VU	EN

Trachycephalus dibernardoi



Piculus aurulentus



Amazona vinacea



Boana bischoffi



CR: criticamente em perigo; EN: em perigo; VU: vulnerável; NT: quase ameaçada e LC: pouco preocupante

FAUNA



Mazama americana



Puma concolor



Alouatta guariba clamitans



Hydrochoerus hydrochaeris

Grupo	Nome científico	Nome popular	Global	BR	SC
Mamíferos	<i>Alouatta guariba clamitans</i>	Bugio-ruivo	VU	VU	-
	<i>Cuniculus paca</i>	Paca	LC	-	VU
	<i>Dasyus septemcinctus</i>	Tatu-galinha-pequeno	LC	-	-
	<i>Leopardus guttulus</i>	Gato-do-mato-pequeno	VU	VU	-
	<i>Leopardus pardalis</i>	Jaguatirica	LC	-	EN
	<i>Leopardus wiedii</i>	Gato-maracajá	NT	VU	-
	<i>Mazama americana</i>	Veado-mateiro	-	-	EN
	<i>Pecari tajacu</i>	Cateto	LC	-	VU
	<i>Puma concolor</i>	Onça-parda	LC	-	VU
	<i>Puma yagouaroundi</i>	Gato-mourisco	LC	-	-
	<i>Tayassu pecari</i>	Queixada	VU	VU	CR

CR: criticamente em perigo; EN: em perigo; VU: vulnerável; NT: quase ameaçada e LC: pouco preocupante

Na Florestal Gateados, entende-se como Monitoramento da Biodiversidade, o acompanhamento do desenvolvimento e das mudanças de componentes e parâmetros da paisagem e das comunidades de fauna e flora, visando avaliar os efeitos do manejo florestal sobre o ambiente.

RESERVA PARTICULAR DO PATRIMÔNIO NATURAL – RPPN EMÍLIO EINSFELD FILHO

A Reserva Particular do Patrimônio Natural – RPPN Emílio Einsfeld Filho foi aprovada com a publicação da Portaria nº 74 de 10 de setembro de 2008 do Instituto Chico Mendes de Conservação da Biodiversidade – ICMBio. A área está inserida no domínio do bioma Mata Atlântica, mais especificamente na fitofisionomia Floresta Ombrófila Mista.

A área apresenta uma rica variedade de espécies de fauna e flora típicas da região e a empresa mantém todos os cuidados para que o ecossistema esteja devidamente protegido. A RPPN tem caráter perpétuo e em seu plano de manejo estão previstas somente atividades de pesquisa.



Procurando compatibilizar a conservação da natureza com o uso econômico das suas áreas, a empresa criou uma Unidade de Conservação, a RPPN Emílio Einsfeld Filho.

A RPPN compreende
uma área total de

6.328,6 ha

dos quais **4.938,4** ha
estão inseridos nas
áreas da empresa.

São mais de

300 nascentes

de água protegidas,
que contribuem para o
abastecimento hídrico
da região.

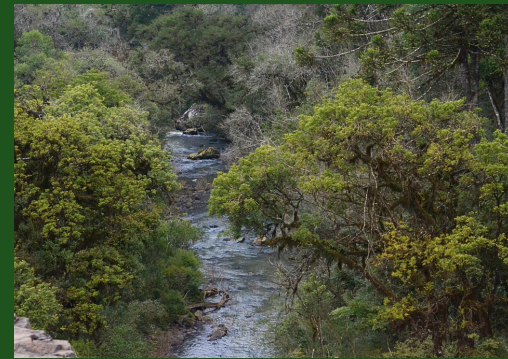

A RPPN Emílio Einsfeld Filho é a maior do estado de Santa Catarina e do Sul do Brasil, e a terceira maior RPPN Federal do bioma Mata Atlântica, conforme dados do Painel de Unidades de Conservação Brasileiras (2025).

ATRIBUTOS DE ALTO VALOR DE CONSERVAÇÃO - AAVC

Os atributos de conservação definidos para a AAVC nas áreas da Florestal Gateados estão sendo analisados segundo Critérios do Princípio 9 do FSC® e Guia do ProForest para Áreas de Alto Valor de Conservação, editado em 2018, descritos brevemente abaixo:



AVC 2

Áreas extensas e conservadas de vegetação nativa, de relevância global, nacional, ou regional de biodiversidade



AVC 1

Áreas contendo concentrações significativas de valores da biodiversidade



AVC 3

Áreas que estão inseridas ou possuem ecossistemas raros, ameaçados ou em perigo de extinção

AVC 4

Áreas capazes de promover serviços ambientais em situações críticas (proteção de bacias hidrográficas, controle de erosão)



AVC 5

Áreas importantes para atender necessidades básicas das comunidades (saúde e subsistência)

AVC 6

Áreas importantes para a identidade cultural tradicional das comunidades





Foi identificada nas áreas da Florestal Gateados um AAVC relativo à preservação de uma espécie endêmica, a bromélia *Dyckia distachya*.

Essa bromélia é endêmica da bacia do rio Uruguai, e considerando seu alto grau de ameaça de extinção, em 2005, anteriormente ao enchimento do reservatório da Usina Hidrelétrica Barra Grande, foi iniciado um programa de conservação das plantas reófitas – plantas confinadas em ambiente como ilhas ou margens rochosas de rios encachoeirados.

Dentre as áreas para reintrodução da espécie, estão as margens do Rio Varões na Florestal Gateados, a qual é classificada pela empresa como sendo uma Área de Alto Valor de Conservação

O termo Atributos de Alto Valor de Conservação (AAVCs) surgiu com o desenvolvimento de padrões para a certificação do manejo florestal e se refere às áreas que contém qualidades importantes para conservação da biodiversidade e para a qualidade de vida das pessoas



AVC 1

GESTÃO DE RESÍDUOS SÓLIDOS

A Florestal Gateados, implementa o programa de destinação de resíduos, com o objetivo de destinar de forma correta todos os resíduos gerados pela empresa, para que sejam evitados os efeitos negativos que eles podem ter no meio ambiente e na saúde dos colaboradores.

A gestão dos resíduos nas áreas da empresa é realizada conforme legislação ambiental vigente. Os resíduos são destinados, conforme sua classificação, para receptores licenciados. Os resíduos da Classe I (Perigosos) são destinados para aterros Classe I devidamente licenciados. Já os resíduos da Classe II (Não Perigosos) são destinados para reciclagem ou para o aterro sanitário da empresa, também licenciado.

As embalagens de defensivos agrícolas utilizados nas operações florestais passam pelo processo de logística reversa, sendo encaminhadas para as Unidades de Recebimento de Embalagens Vazias de Agrotóxicos licenciadas.

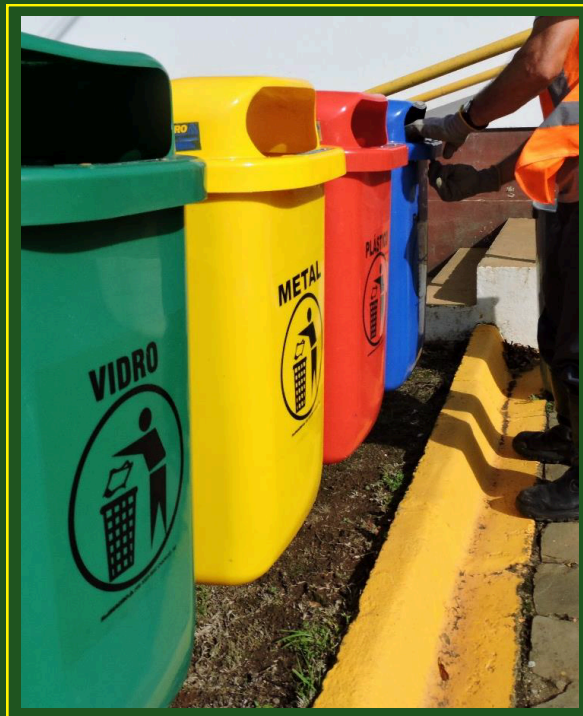

EDUCAÇÃO AMBIENTAL

Para atingir o público interno e externo, as ações e projetos ambientais são divididos em atividades diferenciadas ao longo do ano, alinhados com a realidade de cada público.

Também são realizados eventos, ações, palestras e treinamentos aos colaboradores e comunidades em datas ambientais comemorativas durante o ano.



Evento do meio ambiente

O Evento do Meio Ambiente foi realizado semestralmente, chegando à sua 4ª edição, e reuniu diferentes equipes operacionais e seus familiares em ações de integração e conscientização. A programação incluiu atividades de educação ambiental, dinâmicas sobre coleta seletiva e visita à Trilha Ecológica Valdir Diehl Ribeiro, reforçando o compromisso da empresa com a conservação ambiental e o engajamento socioambiental.

Trilha Ecológica Valdir Diehl Ribeiro

A trilha ecológica possui um papel fundamental para o conhecimento da fauna e da flora, fortalecendo o contato do ser humano com o meio ambiente. Serve de ferramenta pedagógica para a Educação Ambiental.

Além do destaque educacional, as trilhas também podem ser utilizadas para o lazer, contemplação, conservação da natureza e realização de pesquisas científicas.

Inaugurada em 2015 já recebeu mais de 1.000 visitantes, entre crianças, jovens, adultos e idosos.



Valorização e Respeito Pelos Profissionais

O relacionamento adotado pela Florestal Gateados com seus colaboradores é realizado segundo a Consolidação das Leis Trabalhistas Brasileiras (CLT) e em atendimento aos princípios e direitos fundamentais da Organização Internacional do Trabalho (OIT). O mesmo se aplica às empresas prestadoras de serviços.

A Florestal Gateados tem à disposição dos seus colaboradores um ambulatório equipado para atendimento e uma Técnica de Enfermagem em período integral. Conta também com uma médica do trabalho e uma fonoaudióloga que fazem visitas semanais à empresa, administrando o Programa de Controle e Monitoramento de Saúde Ocupacional – PCMSO, e o Programa de Conservação Auditiva – PCA, com o objetivo de promoção e preservação da saúde dos seus colaboradores.

O setor de saúde realiza o controle de hipertensos, faz agendamentos e acompanhamentos de consultas, controle da qualidade da água pelo monitoramento de potabilidade das captações, treinamentos, orientações e avaliações nas frentes de trabalho. Todos os colaboradores próprios possuem planos de saúde para atendimento médico e hospitalar.

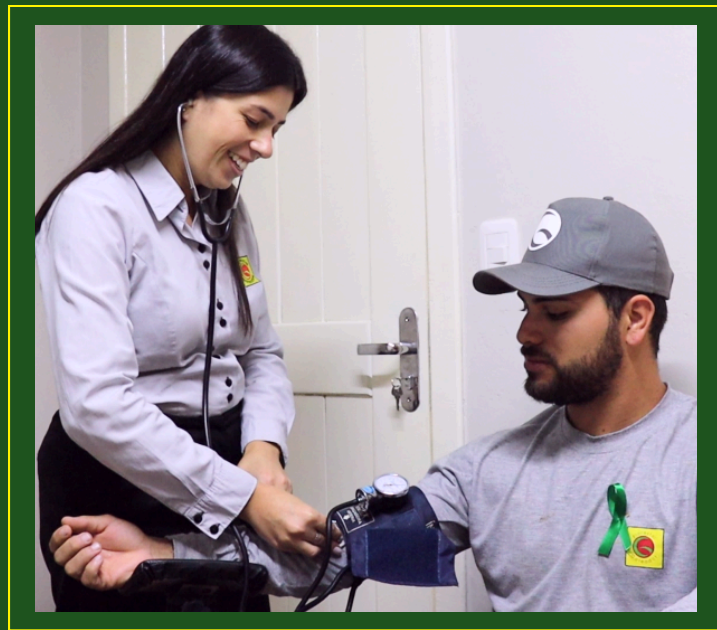

O Setor de Segurança do Trabalho está focado na verificação e garantia das condições de saúde e segurança no trabalho, bem como da utilização de equipamentos adequados de proteção, por colaboradores próprios e prestadores de serviço.

Os principais programas de desenvolvimento realizados pela Florestal Gateados para assegurar a segurança no trabalho envolvem a preparação de documentos, que buscam identificar os riscos das atividades, como: OS (ordem de serviço), APR (Análise Preliminar de Riscos) e PGR (Inventário de Riscos e o Plano de Ação).

Integram também os procedimentos de segurança: a Integração de Segurança, o DDS (Diálogo Diário de Segurança) e a CIPA (Comissão Interna de Prevenção de Acidentes).

A CIPATR é formada pelos representantes dos empregados e empregador, que anualmente organizam a SIPATR (Semana Interna de Prevenção de Acidentes de Trabalho Rural) que tem como objetivo orientar e promover a prevenção de acidentes, estimular atitudes de segurança e saúde no trabalho, desenvolver a consciência da importância de eliminar os acidentes de trabalho e de criar uma atitude vigilante, permitindo reconhecer e corrigir condições e práticas nocivas ao ambiente de trabalho.





A Florestal Gateados possui também benefícios de transporte gratuito de Campo Belo do Sul e outras cidades da região até as frentes de trabalho, alimentação balanceada e bonificação pela assiduidade de seus colaboradores.

O autodesenvolvimento é encorajado na Florestal Gateados como forma de preparar suas equipes para os desafios futuros. A relação de treinamentos oferecidos aos colaboradores abrange temas técnicos, de desenvolvimento pessoal e outros previstos pela legislação vigente.

Os principais objetivos do treinamento são:

- Capacitar os colaboradores para execução de suas atividades;
- Desenvolver os talentos da empresa, tanto na sua atividade de atuação como para futuras promoções;
- Preparar os colaboradores para execução imediata das diversas tarefas do cargo;
- Proporcionar meios para o contínuo desenvolvimento pessoal, não apenas em seus cargos atuais, mas também para outras funções para as quais o colaborador pode ser considerado;
- Antes do início das atividades, a empresa realiza com seus colaboradores e prestadores de serviço uma integração para conhecimento das normas e procedimentos relacionados à atividade.

A empresa oferece gratuitamente aos seus colaboradores a oportunidade de estudar e concluir o ensino médio. Além disso, aqueles que têm interesse em formação específica, é disponibilizada uma ajuda de custo para cursos técnicos, graduação e pós-graduação que estejam dentro da área de interesse da empresa e do colaborador, independente da instituição.

Indicadores de Manejo Florestal

INDICADORES DE MONITORAMENTO AMBIENTAL

Aspecto Monitorado	Indicador	Unidade	Realizado 2022	Realizado 2023	Realizado 2024	Realizado 2025
Conservação da biodiversidade	Nº de espécie de fauna	Nº	235	262	282	293
	Nº de espécie de fauna ameaçadas de extinção	Nº	19	15	19	20
	Nº de espécies de flora	Nº	156	160	178	260
	Nº de espécies de flora ameaçados de extinção	Nº	10	10	10	10
AAVC	Adaptação das Bromélias ao local	Nível	Alto	Alto	Alto	Alto
	Grau de ameaça ao atributo (AAVC)	Nível	Baixo	Baixo	Baixo	Médio
Destinação de resíduos	Destinação de resíduos recicláveis	Kg	11.607	5.658	3.480	6.800
Educação ambiental	Nº de visitantes da Trilha Ecológica	Nº	156	40	97	138
Monitoramento hídrico¹	Qualidade da água entre os pontos a montante e jusante, antes, durante e após as operações florestais	-	-	-	-	Neutro

¹ O indicador de Monitoramento Hídrico começou a ser avaliado em 2025.

Indicadores de Manejo Florestal

INDICADORES DE MONITORAMENTO OPERACIONAL

Aspecto Monitorado	Indicador	Unidade	Realizado 2022	Realizado 2023	Realizado 2024	Realizado 2025
Uso de agrotóxicos	Consumo de herbicida	L.ha ⁻¹	1,00	1,54	1,25	2,11
	Consumo de formicida	Kg.ha ⁻¹	1,31	0,61	0,98	0,39
Vespa da madeira	Índice de parasitismo	%	65	67	86	100
Incêndios florestais	Focos de incêndio	Nº	4	0	0	0
Produção	Total	t	175.329	159.730	171.528	172.991
	Corte raso	t	80.148	116.780	103.487	95.589
	Desbaste	t	95.171	42.950	68.041	77.402
	Área plantada	ha	649	240	336	257

Indicadores de Manejo Florestal

INDICADORES DE MONITORAMENTO SOCIAL

Aspecto Monitorado	Indicador	Unidade	Realizado 2022	Realizado 2023	Realizado 2024	Realizado 2025
Colaboradores	Horas de treinamento anual por colaborador	Horas	20	27	29	23
Geração de empregos	Nº de colaboradores próprios	Nº	151	140	165	146
	Admissões em Campo Belo do Sul	%	43	68	68	74
Segurança do trabalho	Taxa de gravidade de acidentes	-	628	41	196	603
Impactos sociais nas comunidades	Quantidade de participação em eventos	Nº	5	6	5	11
	Taxa de satisfação das comunidades	%	-	100	100	100

Diálogo operacional

Na região de atuação da empresa existem ações relacionadas ao engajamento com as comunidades, como o mapeamento, monitoramento e controle dos possíveis aspectos e impactos. No momento do diálogo são divulgados os canais de comunicação da empresa, para que a comunidade possa entrar em contato em relação a possíveis dúvidas, sugestões ou reclamações.

Visando assegurar a efetividade de medidas mitigadoras e a identificação de possíveis impactos, é mantido um programa de consulta por meio de Diálogo Operacional. O modelo de gestão de impactos sociais busca eliminar, diminuir ou compensar os impactos negativos, por meio de práticas de manejo, de investimentos socioambientais e ações contínuas de controle e mitigação.

Além disso, todas as demandas pertinentes às operações florestais identificadas nos processos de engajamento e diálogo operacional são analisadas criticamente e validadas com as áreas operacionais, de forma a revisar a matriz de impactos sociais e gerar melhorias para o manejo florestal.

No ano de 2025, todas as demandas provenientes da comunidade externa foram atendidas pela empresa, registrando-se um nível de satisfação de 100% entre os solicitantes.



Comunicação com Partes Interessadas

Para complementar e cumprir com as diretrizes do manejo florestal relacionadas à abrangência social das atividades, a empresa mantém contato constante com os mais diversos segmentos da sociedade, buscando fortalecer o diálogo, a transparência e o relacionamento com as partes interessadas.

Se você deseja mais informações sobre o nosso manejo florestal, deseja fazer sugestões, reclamações ou comentários, entre em contato conosco através dos canais de comunicação disponibilizados pela empresa.

Entre os principais meios de comunicação utilizados estão:

- **Redes sociais:**

 www.instagram.com/florestal.gateados

 www.linkedin.com/florestalgateados

- **E-mail / Telefone / Ouvidoria:**

 Telefone fixo: (49) 3249-3000

 WhatsApp: (49) 3249 - 3007

 ouvidoria@gateados.com.br

 www.gateados.com.br

- **Palestras / Visitas à empresa;**

- **Imprensa / Anúncios / Campanhas;**

- **Visita aos Sindicatos**

- **Participação em Fóruns e Comitês setoriais;**

- **Comunicação com vizinhos.**

**Endereço postal: Rodovia SC 390, Km 204 –
Fazenda dos Gateados, Caixa postal 06,
Campo Belo do Sul – SC, CEP 88580-000.**



FALE COM A GATEADOS



- SOLICITAÇÕES
- DÚVIDAS
- RECLAMAÇÕES
- ELOGIOS

OUVIDORIA GATEADOS

www.gateados.com.br

 ouvidoria@gateados.com.br

 (49) 3249 - 3007

 (49) 3249 - 3000

Sua opinião é muito importante para nós!

Endereço: Rodovia SC 390 - km 204 - Fazenda dos Gateados - Cx. Postal 06 - Campo Belo do Sul/SC

